青島大新民報
內務總署登記證字第卅伍號 郵政登記認為第三類新聞紙 發行人 孫天錫 青島大新民報社 發行所山東路六號 報費每月拾叁元外埠加郵費壹元五角

日軍成功帛琉島北海岸登陸 與雷擊艇隊猛攻敵軍

(東京中華電)日第〇〇角田海軍大尉所率之魚雷艇隊十四艘、特與雨角奇襲在帛琉島東方海面之敵輸送船團、擊沉破共六艘、又與西谷司海軍中佐所率之肉迫攻擊隊亦奇襲該島北岸成功突入、關此、十一月一日日大本營發表如次

大本營發表(十一月一日十六時)我魚雷艇身隊、於十月二十八日黎明、肉迫奇襲在帛琉島東方海面之敵輸送船團、擊沉其四艘及擊破二艘。又與右相呼應、突入該島北岸之肉迫攻擊隊亦成功奇襲登陸云。

敵艦船大半被殲滅 在萊台灣內呈慘澹情景

(前線基地中華電)據十月三十一日正午日航空隊之偵察報告、目下在萊台灣內敵美艦隊包含戰艦、巡洋艦、驅逐艦等十餘艘、及輸送船約六十艘、然因日神風特別攻擊隊及陸海空軍之痛擊、確認其大半傾斜沉沒、而呈慘澹情景云。

屠艦船百零九艘 炸碎敵陣達二十八處 陸軍航空隊旬間綜合戰果

(馬尼剌中華電)敵萊台灣登陸以來、日美兩空軍鑿死力航空決戰、依然猛烈展開中自十月十九日至三十日止、因日航空部隊萊台灣方面攻擊戰果、僅現地軍所發表陸軍航空部隊所獲者如下：

擊沉 巡洋艦一艘、巡洋艦或大型驅逐艦十艘、驅逐艦一艘、輸送船六艘 上陸用舟艇十五艘

擊破 航空母艦二艘、戰艦三艘、戰艦或巡洋艦三艘、巡洋艦一艘、驅逐艦十艘、輸送船十二艘、艦種未詳一艘、上陸用舟艇數艘、輸送船四十四艘、艦種未詳一艘、上陸用舟艇數艘

焚毀 用舟艇數艘、

擊落破 飛機二十一架(內不確實十架) 擊破四十七架、(包含地上者)

炸碎設施 上陸地點焚毀九處、飛機場設施焚毀二十五處、照空燈陣地擊破二處、高射炮陣地擊破二處、

必死必中沉破敵艦 神風特攻隊戰鬥一覽

(東京中華電)關於周圍菲島日美一大決戰展開中之際、以肉彈特攻起神風之忠烈無比、神風特別攻擊隊敷島隊員關大尉以下五勇士之忠烈、已於十月二十八日由海軍省公表、因此忠烈感奮以後繼以決意前進之神風特別攻擊隊之新銳隊、承繼敷島隊精神、對菲島東方海面、或萊台灣敵機動部隊及輸送船團、重複加以必死必中猛攻中、對強行企圖萊台島作戰之美敵、與以大打擊、關於十月三十一日截止後確認之戰果、已由日大本營發表茲錄第一陣神風特別攻擊隊及敷島隊各新銳隊之壯烈無比攻擊經過如次(神風特別攻擊隊自十月二十五日至三十日止攻擊經過一覽)

日期	戰場	轟擊沉	擊破
二五日	斯爾安島東方	空母一(中型)	空母一(中型)
	斯爾加烈同	巡艦一	—
二六日	斯爾加島東方	空母一(大型)	空母二(大型)
二七日	萊台灣	輸送船一	戰艦一 輸送船一 巡洋艦一 艦種未詳一
二九日	斯爾島東方	—	空母一(大型) 巡艦一 艦種未詳二
三〇日	斯爾安島東方	空母一(大型)	空母二(大及中型) 戰艦一
綜合戰果		空母三 輸送船一 巡艦一	空母六 戰艦二 輸送船一 巡艦二 艦種未詳三

不期生還敢死滅敵

世界無比神兵義烈精神

第二神風特攻隊出陣記

(菲島方面前線基地小野田報道班員發中華電)爲記者之眼中與以如灼燕而感激之印象、關於以不再生還決意由基地出發之一次神風特別攻擊隊敷島隊之五勇士繼現又有神風特別攻擊隊之堂堂出擊、記者得與以鮮血染海空偉大忠烈勇士相長辭、然記者無法表現此神兵義烈之言辭、但以決戰報道班員向負有重大使命之記者、勿非報導其目擊實績不可、以下爲映於記者心眼之神兵義烈……

……臨告如下…

十月二十七日上午十時、隊員以司令爲中心整列終了後、本年僅二十五歲之隊長〇〇大尉以下隊員皆青少年、最年少爲十九歲、須科練出身者或飛練出身者、其時司令長官立於壇上、

由司令長官對以〇〇大尉爲隊長之特別攻擊隊命令如下：

全隊名爲第二次神風特別攻擊隊、各隊名爲「忠勇」「義烈」「純忠」「至誠」「誠忠」。

此命名終了後、司令長官復對隊員致訣別之辭、略謂：

諸君必達目的、對諸君之忠勇義烈純忠至誠無二之精神、自父母兄弟姊妹始、一億國民宣衷心不勝感謝感激、余對諸君深所期待云。

次交換告別酒盃後、下午後二時三十分隊長大尉率列機之搭乘員整列於指揮所前、隊長大尉向司令長官報告謂：

皇國之興廢正在此一戰、現今

與菲島戰果相呼應

大陸滅敵作戰節節進展

確立桂林俯瞰態勢

佔領靈田街僅距離八公里

(大陸前線中華電)與在菲島方面美艦滅殲大戰果相呼應、在中國方面日陸軍部隊精銳、亦依然開始積極活躍、陸軍航空部隊及各根據地連日加以猛攻、陸軍部隊由各方面向敵前進最大據點桂林開始猛進擊、在大陸擊滅美渝聯合軍作戰、到正節節進展中云

(華南前線中華電)日廣西湖路部隊、擊破頑敵、續行進擊、其中〇〇部隊於十月二十八日來、猛攻敵第九十三、七十九兩軍混成部隊、二十九日晨我達川(第九十三軍本據)北方四公里處、與此相呼應之〇〇部隊、二十八日來遂續猛攻長岡村(桂林東北三十公里)、及關腳附近敵陣、擊破敵新編第十九師第四十四師、向桂林平原刻刻進展、至二十九日晨突入靈田街(桂林東北十八公里、第四十四師

本據)云。

(廣西前線中華電)十月二十九日早晨突入靈田街之日軍快速部隊、仍繼續猛進擊、該夜對在桂林東北八公里之楊安塘及北東十公里杜山連結東方高地(標高七百米達)必死抵抗之頑敵、加以猛攻、三十日擊破此敵而確立桂林盆地俯瞰態勢云。

攻陷富川及靈川

桂林市東方捕捉敗敵

(廣西前線中華電)向永明方面推進之日軍部隊、十月二十六日黃昏擊破深街(富川北方十六公里)附近之敵約三百、至十月二十七日上午五時、復排除頑強之敵軍約一團、遂佔領恭江要衝富川云。

(廣西前線中華電)勢如疾風攻擊靈田街、十月二十九日晨俯瞰桂林盆地之東方高地推進之日軍快速部隊、迄二十九日至十月三十日晨間、在桂林市東方捕捉敗

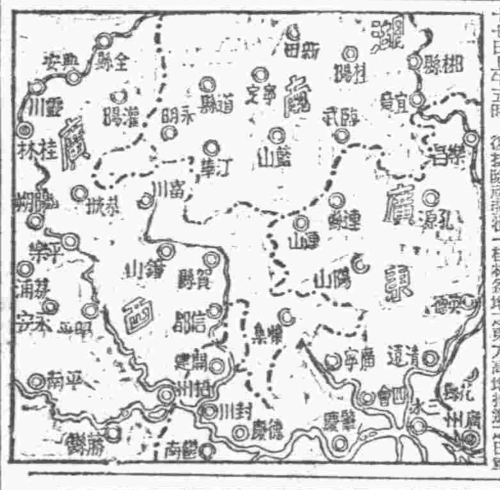

被日空軍炸毀之在渝敵殘機殘骸
(上圖)P四〇型(下圖)P三八型B二九型：均毀於零陵飛機場

猛襲芷江老河口

焚毀敵機炸碎設施

(大陸基地中華電)日在華空軍、依然猛襲渝湘、十月廿日夜、湖南省西部芷江飛機場、是日敵由飛機場週邊之對空砲火發熾烈至極、機飛龍攻撃反撃、然日空軍毅然排除對飛機敵留地區及滑走路加以轟炸、焚毀小型機十架(內不確實者六架)、擊破小型機數架、此外焚毀二處(內一處大約確實)。

連續襲成都

毀敵機八十

(大陸基地中華電)在華日空軍部隊、自十月二十日至二十七日間、連續攻擊成都飛機基地、擊落敵機八架、焚毀其七十二架、其中有B二九型數架云。

時論

世界有色人種亟速猛省

美國對於有色人種、向來即視爲所謂「劣等民族」的、只配作美國人的奴隸、即以黑奴來說、是他們的林肯總統所謂解放過的、但是黑人在美國內依然沒有資格和美國人立於平等地位、即如獲得諾貝爾獎金的美國名女作家賽珍珠、可以說是美國人中思想相當正確的一個人、因爲她曾說過「美國根據有色人種的偏見、爲損失戰爭的最大因素之一」、而同時她又把自的著作宗遊「美國人民對於印度問題、應有一個冷靜的態度、而世界有色人種而造成制限世界的嚴重等性質的國家、他們的一平等」、試想一個思想相當正確的女作家、還有此種觀念、更何況其以侵略爲能事的羅斯福之流、更如何肯把有色人種放在眼裡、世界上一切有色人種實應該猛切認清此點、不要妄想他們能自動和我們立於平等的地位、他們以任何力量來援助有色人種、其用意不過想使有色人種之間、彼此殘殺、先不要報那些虛無縹渺的「四野蠻」。

此次大戰、正是美國此等野心逐步實現的大好機會、不過他們手段相當毒辣、能使有色人種不自覺、所以、我們雖說在美國的利用被推倒的、由此類推、凡還無自由永遠無實日的時候第一次世界大戰是第二次世界大戰、美國支配世界的成敗、可一目了然、故此次世界大戰勝利、那麼會受美國援助的國家、也都變爲美國蘭著某種義務世界上有色人種實應及時在未遠不能覺悟、恐怕亦不能長久生存、因爲其逐正在沉降中的重慶政權、僅在還不起美國本上加本利的債務。

蘇州展開獻金運動

(上海中華電)日軍此次於台灣及菲律賓海面相繼收獲大戰果、中國民衆各界對此甚爲興奮、擬蘇州側、各界爲慶祝捷戰及祈願勝利早日實現、最近舉行慶祝捷戰總蹶起大會、決定先展開獻金運動、規定各公務員軍警各以一日薪金、各商店一日營業收入百分之五、娛樂場一日收入全部、作爲獻金、以慶盟邦之赫赫戰果云。

吾等以決死覺悟沉向敵空母、榮譽之任務而出發云。

〇〇大尉此朗朗誓言以已吞敵、接受此報告之司令、唯一言「辛苦」、而激勵全體、關此時司令眼中含淚、

〇〇隊長對隊員作最後訓示謂：

諸君赴死、故我輕視敵戰鬥機、然如此態度大爲錯誤、雖對敵戰鬥機作隨匯衛隊、迄對敵機動部隊實施攻擊非自重不可、即未達敵艦上空以前戰死時、其即可謂無意義之戰死云云、對此全隊員一齊點頭、乃向愛機走去、其途次要拍眞衛隊戰鬥機乘員之肩笑而謂、「請必確認余之最後」云、其態度與平時訓練毫無分別、如斯以極冷靜心境一架二架三架相繼由不生還之基地出發、踏上壯途、旋回一度後、編隊即向東方一路勇猛飛去云。

誓不屠敵不已

杉山大尉再度出動

烈烈神魂完成偉業

(東京中華電)毅然決行必死必中之激突肉彈攻擊、而不屠敵不已之敢死隊、始終求死遇而愈揚死大勇之權化、是乃神風特別攻擊機隊也、受地上整備員之歡送勇躍由基地進發、一路向飛翔決戰場、如不能求敵影時、決不無爲、以淡淡心境只待敵機之神機、十月二十七日爲萊台灣之攻擊、敵艦船攻擊遍入灣內之神忠隊〇〇大尉、因吾皆敵艦型識別確認困難、決意攻擊中止而終時堅實不再相見、再歸還基地、然

(菲島前線基地中華電)〇〇戰台灣敵上陸地點後日標之〇〇機大型輸送船、是日參加以攻擊萊門隊杉山大尉、乃以單機而屠敵之偉業也云。

二十八日晨以單機突入萊台灣是必死必中攻擊、屢淮非如是不屠敵不已之烈烈神魂、不能達成偉業也云。

……山機爲前導、對敵發到、使之潰走、一路突入萊台灣敵艦船、排除敵對空火器、杉山機乃以天翔輸送船爲目標急降下、肉迫攻擊加以必殺之一擊後、敵船艦然發生轟音而炎爆、大爲傾斜沉沒、杉山機復發現敵格拉曼機四架、雖……

炸毀敵兩機場

航空部隊敢行夜襲

(馬尼剌中華電)日航空部隊、十月二十九日上午、擊墜敢行夜間攻擊、突入德剛克飛機場焚毀P三八型二架、並炸碎其他之塔剛克、猛克羅班兩機場云

敵機九十餘架 空襲菲島各地

(馬尼剌中華電)敵大部分空母艦破潰滅、而其殘存空母機群後方基地之日機大舉來襲、十月三十一日我邀擊戰鬥、炸碎敵機二架、卒機落機二架、如是杉山機復發現敵格拉曼機四架、猛然隨還基地云。

哈爾馬里拉島 擊墜來襲敵機

(南西太平洋基地中華電)一、……架(內大型二架)民大島地區有敵機六十四架來襲、比地區有敵大型機三十二架、共計九十九架來襲云。

小磯總裁 發出感謝電

(東京中華電)小磯翼贊會總裁爲慶祝十月三十一日在菲島及萊台灣所獲之大戰果、經由海軍省局對豐田聯合艦隊司令長官寺內南方方面陸軍最高指揮官、拍發感謝電如左：

對台灣海面之慘敗而不顧又驅全力企圖萊台灣菲島之敵軍、日陸海軍毅然一體於菲島及萊台灣內捕捉、相繼殲滅蘇殲之大戰果、後方國民、齊對前線將兵之忠勇義烈感謝感激不知所措也、此一舉遂拓決戰之突破路、現吾等集總力向生產邁進以遂必死必勝之兵器而應身戰方門、茲對第一線將士之武勲重表深甚之敬意。

小磯國照

岡田議長 發出祝電

(東京中華電)岡田衆議院議長十月三十日代表衆議院議員、向豐田聯隊司令長官發出謝電、南日海軍部隊之赫赫戰果之祝電云。

轟炸柳州恩施

徹底炸毀兩飛機場

(大陸基地中華電)在華日空軍精銳夜間轟炸機隊、十月三十日夜冒惡劣天氣、對敵反攻據點柳州敢行強行奇襲、冒熾烈敵對空砲火彈幕對飛機整留地區反復加以攻擊、其三處起火、但因視度不良、未能確認詳細戰果、於此八日間、連續攻擊成都飛機基地、擊落敵機八架、焚毀其七十二架、其中有B二九型……

(東京中華電)日航空部隊、自二十九日夜進攻恩施、強襲飛機場、焚毀小型二架、擊破九架、炸碎設施四處後、全機安全歸還云。

攻擊芬尼 猛印航空基地

(華南前線中華電)日軍爲前方補給活動……二十九日夜復向猛加拉州東南部芬尼飛機場、焚毀在地敵機二架、予其他諸設施以重大損害、全機安全歸還云。

(東京中華電)日航空部隊、自攻擊〇〇任長距離後、於〇〇附近、遂行自炸、自爆之悲壯、從容「〇〇機自炸所各員壯烈殉國」、天皇陛下聞之壯烈殉國云。

猝對渝奴化工作 遭受渝方最初反抗

(東京中華電)此次羅斯福急遽召還美國、印緬渝派遣軍司令兼渝軍參謀長史迪威爾、並派遣魏德邁將軍繼任美軍司令部、乃要求美國將之召還、美國電報則稱、此乃美政府自身之意向、渝方協於政革軍制當再三拒絕美方警告、故美國將史迪威爾召還、據稱、此事乃美政府最後之警告、亦美國對渝之強硬態度、實可解爲美國對渝抗戰態度之不滿、美國要求政革軍制之詳細內容雖不明瞭、然美國爲於中國大陸進行總反攻、及其極度利用中國內地人物以及所有資源之意圖之、其企圖美式化渝軍、以便統一掌握指揮權及統一抗戰軍、以及拉攏渝共合作強化抗戰之力之二點爲基礎而指置者、則無疑顯因於後者、將介石嘗與中共代表林祖涵談判渝共之關係、益渝共合作、實爲美國利用渝方抗戰力上絕不可缺者故以此計劃爲背景、中共態度極示強硬、結局交涉未能圓滿、因之美方希望未能順利、而美國要求之改革軍制、在謀渝軍美式化、關於全軍指揮權之移讓自亦待論渝方鑑此所史迪威爾參謀長之職、則參謀長對軍制改革當可表示意見、但彼進而干涉內政、此則爲不當、美國干涉渝方內政實可謂由史迪威爾就任參謀長後而開始、然蔣介石則認爲尤美國擔任參謀長之職者、係僅爲代償美國之武器援助、而美國對渝之要求、係在完全使渝方供之屬國之意、蔣介石爲甘受與國無告敢裂、且蔣介石要求史迪威爾還美而有蔣介石要求史迪威爾還去而有之要求、因此渝美心情日益而惡、現在蔣介石爲「抗戰」而走入「賣國」之途、同時其政治生涯或而終熄、總之、此次美渝衝突、實可視爲美國對渝奴化工作所遭遇之渝方國家意識最初反抗云。

威得邁雅 到達重慶

(里斯本中華電)重慶來電、繼任史迪威爾之美軍司令部長官職務之魏德邁將軍已於十月三十一日由印度抵達重慶云。

駐渝美大使辭職

(里斯本中華電)紐約電稱、駐渝美國大使高斯、近已向羅斯福總統提出辭表、因史迪威爾召還重慶美大使高斯、述史迪威爾美國對重慶地位弱小、大嘆不平云。

美國政府對此雖曾加以努力、然未達成所期目的、實與事實有相當關係云。

以精神勝物質

印波斯主席戰局談

(盤谷基地中華電)據盤谷英文局長哈雞法先生十月三十日就此發表談話如次：

(里斯本中華電)……

史齊爾威爾 召還事件

美當局發表談話

(里斯本中華電)美國駐渝派遣軍司令史迪威爾將軍之被召還一事、各方對之頗爲注目、駐渝美國當局對此於上月三十日特發表談話如次：

一、史迪威爾將軍、於最近昇任上將後、急遽轉任他職、事實極爲明顯、絕無變遷或實際之意義、羅斯福大總統、於下令召還上將時、爲避免誤解、亦曾發表談大將調任他職。

一、關於重慶軍制之改革、已曾再三警告、此次史迪威爾上將之被召還、乃美國政府之最後警告、此種新政治軍事危機之解決、唯有等待重慶之響應、又合衆社……

印臨時政府 任命戰委會委員

(仰光中華電)自由印度臨時政府、近來爲準備次期作戰、於政府部內設最高戰爭指導機關之戰時委員會、二十六日任命委員十一名、二十八日已發表此戰時委員如左：

國民議委 陳凱彭斯
國長 愛斯吉特拉尼大佐
〇〇師團長 阿吉士阿美德中佐
參謀副長 哈希布爾拉巴恩中佐
國民動員部長 愛山加德爾
財務部長 埃爾拉卡汪
宣傳部長 愛西埃雅
補給部次長 巴拉馬爾吉
解放行政知事 愛西恰爾遙布西大佐
〇〇師隊長 格爾爾爾新中佐

增進精神昂揚

華交實施總蹶起月間

(北京中華電)向增進戰力大使命邁進之華北交通、以中日同盟締約一週年紀念日爲契機迎接勅語奉戴、當十月八日實施「總蹶起月間」、期十月一日實施大會、佐第二期工作運動、勤勞奉仕、國防防空、戰時勞務態勢之確立、……訓練新入從業員之確立……青少年社員云。

(北京中華電)……

燕中日文化界 將召開交歡會

(北京中華電)在華日本文化協會、及中國新文化協會、爲謀中日文化之交流及文化團體知識之親睦、定於十一月六日於北京東亞西會館舉行「中日文化交歡會」、於該本龍起、鐵花霖兩氏之演講後表演話劇電影音樂等、以促進文化界之親善云。

武漢報停刊

(漢口中華電)自昭和十三年(民國二十七年)日軍攻略武漢以來、以該地方唯一之中國報紙而從事活躍中之武漢報依當局方針以十月三十一日實行停刊解散云。

楠本公使 抵燕到任

(北京中華電)繼鹽澤中將之日駐北京特命全權公使楠本實隆中將、於東京於各機關方面重要暗談後、預定於十一月一日下午二時搭飛機到京新公使預定於十一月二日下午二時至三時在東交民巷大使館邸接見中日各界要人云

透視

(甘地)何許人也？大概可以不勞筆者介紹、想知之者不在少數也、聞不致冷縫說：「甘地者、地瓜干也」其實如以地瓜而比喻甘地、倒也恰當、且頗爲者的「自由道理」▲地瓜外形頑強不屈、內容滋養豐富、被譽爲「大衆食品」換句話說、爲大衆所一致擁護者▲甘地雖會留學英國、但他仍穿着印度土布的服裝、領導印民抗英爲正義而奮鬥能與英國手足無措、而爲世界所景仰、假如他穿上洋服、或者國防色的服裝、帶上禮帽、恐反而顯得滑稽、倒不如穿土布的印度服裝、能表現他的真實與純潔▲國防色的服裝、固然美觀、但大多數的人、都把國防色的服裝視爲一種「保護色彩」▲如走私的奸商、如地痞流氓、如私運販士者、甚至進平庸里的大老爺亦有穿上戎毛、賀國防色服裝、者▲凡此種種、不當標得「國防」二字的意義、如此看起來、我們實在看不起這種國防色的衣服因爲什麼呢？我也一向瞧不起來因爲什麼、乙卯就是……

期遂行必勝國務

日創設綜合計畫局

(東京中華電)日政府爲適應現下重大決戰階段、議會設最高戰爭指導會議、對最高戰爭指導方針之策定、及依政戰兩略之吻合調整、確立強力基盤、而伴隨戰爭之進展、實要國策之企畫、互物心兩面、將國務各般各情勢深觀精細適確把握立於綜合的見地從事處理之必要、組閣以來即進行準備、又於第八十五屆臨時國會綜合國策機關之設立、遂成強烈要望、已由內閣三長官籌手研究具體策、因已得成案、曾於九月二十九日之定例閣議決定關於綜合計畫局之事項、於是內閣總局官制審議委員會之審議、十月二十五日於樞密院本會議審議之結果、全會一致已見表決、政府基於右諮詢案、於十月二十七日之定例閣議正式決定勅令案、上奏仰裁後、乃於三十一日由情報局發表、該計畫局其主要任務、一、除軍政及財政外國重要國策之企畫。一、擴張事務之調整統一、一、擴張事務之綜合的調整、三點、爲對應當前決戰局面、及廢止……務國策及物心兩面對國務各般情勢詳密勘案、置立於其見地而企畫立案者也、此新機構之決戰的性格、就擴張事務之實施、以防止對有效戰之實施發生障害、爲主要目的、然該局機構爲極廣泛者、且爲避免省廳之權之一外局、爲避免省干涉之弊害起見、以其爲內閣總理大臣之輔佐機關、調於首相之國策當担當劃的任務爲方針、綜合計畫局長官之下、設勅任官一人、奏任官十五人、參事官三人、技師三人、并配置其他職員、實施事務、爲發揮高度必勝遂行國務之機關云。

長官等決定

(東京中華電)日政府爲強化首相輔佐機構、首相管理下之綜合計畫局、其築網十月三十一日已發表、十一月一日正發表其人事機構新長官以下三部長及三大官理事官等之人事、又其選擇人事於新長官親自決定後近將發表。

綜合計畫局長官	植場鐵三
大藏省總務局長	松田令輔
綜合計畫局部長兼企劃院第一部長	秋永月三
綜合計畫局部長兼企劃院第二部長	毛里英於菟
無需省部長	美濃部洋次
綜合計畫局部長兼企劃院第三部長	江口見登留
任綜合計畫局參事官	外務省調查官 法眼晉作
任綜合計畫局參事官	大東亞省書記官 稻垣平太郎
任綜合計畫局參事官	高橋進太郎
任綜合計畫局參事官	厚生省
任綜合計畫局理事官	內閣理事官

田代重德氏 任駐華公使

(東京中華電)日東光大東亞相爲謀外交陣之強化、以日駐華公使吉田氏爲中心之在華外交陣容強化、此次起用大東亞省南方事務局長水野伊太郎爲駐中華民國大使館參事官、

任命全權公使 任駐滿國出仕 特命全權公使 田代重德
任命南方事務局長 大東亞省南方事務局長 水野伊太郎

任命前駐巴達維亞總領事之現任外務省調查官之石澤豐爲南方事務局長、並以谷大使爲中心在滬外交陣、以中央之直轄公使館、及在滬總領事館公使之石澤豐而以其才幹人選、期外交之強力化。

任命（十一月一日）
總領事 石澤豐

六日紀念日 開日國民大會

(東京中華電)日國民運動中央本部、十月卅一日下午三時於首相官邸召開委員會、一、爲期國民運動強力展開、發向全國各地區中派遣以中央本部委員爲班長之宣傳隊、一、大東亞宣言一週年紀念時、之十一月六日於日比谷召開與亞總本部主辦之國民大會、附議決定、同四時散會云。

中日電報一體化

(東京中華電)國內處報告、國內電報通信網一體化、大東亞電信網之統制將於十月三十日上午十一時在大東亞會議開……

遺失居住證聲明欄
第六五八八三三號 小港一路三六號王化仁 居住證遺失
第五五五三三五號 小村莊四六五號徐正良 居住證遺失
第〇七七六三七號 四川路二九號內四八〇戶宋祥春 居住證遺失
第三一七九二六號 四方興華路七四號劉炎廷 居住證遺失
第三一三四三〇號 李村區東下庄一一號魏源昌 居住證遺失
第六一三九五一號 南神家台一九號任如曼 居住證遺失
第一一三四八六號 冠縣路二九號宋介屏 居住證遺失
第二五六九七五號 雲子村一四八號王仙亭 居住證遺失
第一七九三七號 冠縣路一九號內七戶劉英豪 居住證遺失
第四八四三九四號 嘉祥路五號內五二戶劉生堂 居住證遺失
第〇七六五七八號 四川路二九號內四九戶王仕濟 居住證遺失
第二九〇〇四五號 小村莊二五號王進明 居住證遺失
第二三八一八號 聊城路六號王美彊 居住證遺失
第四一九一五〇號 滄口滄台路七五號于占吉 居住證遺失
第六一八六一四〇號 雲南路七五號呂東昇 居住證遺失
第一三三九號 黃縣八里居一五七號孫輝齊 居住證遺失
第二四八三一九號 華天路八五號吳潤齡 居住證遺失
第〇四九六五九號 河北路四三號鄭增啓 居住證遺失
第三一九六〇四號 辛家莊九七號孫永立 居住證遺失
第六二一二四三號 辛家莊八六號吳滿雨 居住證遺失
第二四七〇七二號 華天路六五號高繼順 居住證遺失
第二一九三八九號 辛家莊村一六二號辛克欽 居住證遺失

孫寶乾啓事 吾妻劉氏(即劉秀梅)……

聲明房圖遺失作廢 ……

遺失居住證聲明作廢 ……

遺失聲明 ……

緊要聲明 ……

朱舜賡律師受任劉李光蓉聘爲常年法律顧問通告

遺失聲明 ……

徵求化學製革人材 ……

出號聲明 ……

出號聲明 ……

讓盤聲明 ……

遺失聲明 ……

出號聲明 ……

緊要聲明 ……

出號聲明 ……

脫離啓事 ……

遺失聲明 ……

失票聲明 ……

簿記賬 ……

訂婚啓事 ……

讓受盤聲明 ……

遺失聲明 ……

遺失聲明 ……

大信會計招生 ……

徐蘭亭緊要啓事 ……

遺失聲明 ……

遺失聲明 ……

光白蘭 華地 補血健身送禮佳品 永茂號乾記 電話②八六九二

中醫 崔寅東 主治 加診 婦女專科 男女大症 年久不愈 早日除根 小兒驚科 吐瀉 毒疹 大腹痞疾 回青診所：聊城路六號

多年老牌大衆良友金筆典型 派拉蒙金筆 成本飛漲 原料奇缺 存貨無多 暫售原價 超新特甲 等一型種 每一枝每 二百五十元 …… 總行天津青島 北京路中華 內美利時分行

女子皮反穿大皮衣 現已到齊 皮大衣 皮馬甲 種類繁多 科學硝染 衛生耐久 請早選購 歡迎參觀 利士勤 青島山東路六五號

商店均售 地球牌肥皂 監工選料 出品精良 去垢耐用 價目公道 正昌造胰廠 青島一路一號 電話②五一七三

確立總力戰基礎
全聯會收獲莫大成果

（北京中華電）集中嚴時華北一億民衆心身於決戰之五次新民會全體協議會、已自十月二十六日起五日間於北京懷仁堂舉行、業收多大之戰果、遂於十月三十日閉會、此次全聯於苛烈決戰之中、[illegible]

北京市各機關
分別招待各地代表

（北京中華社電）新民會卅三年度全體聯合協議會、以及本屆青少年團總檢閱、已均於日前圓滿實行竣事、華北電影公司爲招待出席全聯代表及青少年代表、特於十月卅一日上午十時假新新電影院舉行電影大會、[illegible]

婦協招待
各地女代表

（北京中華社電）華北婦女協會爲歡迎出席本年度全聯會之各地女代表、特於十月卅一日上午十時、在西長安街該會舉行招待茶話會、[illegible]

宣揚大東亞總團結
魯全省即展開擴大宣傳

（濟南分社通訊）十月三十日中日同盟條約簽訂週年紀念前後、十一月六日大東亞共同宣言發表一週年紀念、值此台灣大捷、華島戰勝利之際、[illegible]

◇各市區縣◇

[illegible]

◇省方◇

[illegible]

女子講演比賽會
大東亞宣言紀念日在市禮堂舉行

[illegible]

濟市實施
二次種痘

（濟南分社通訊）濟南市衛生局、[illegible]

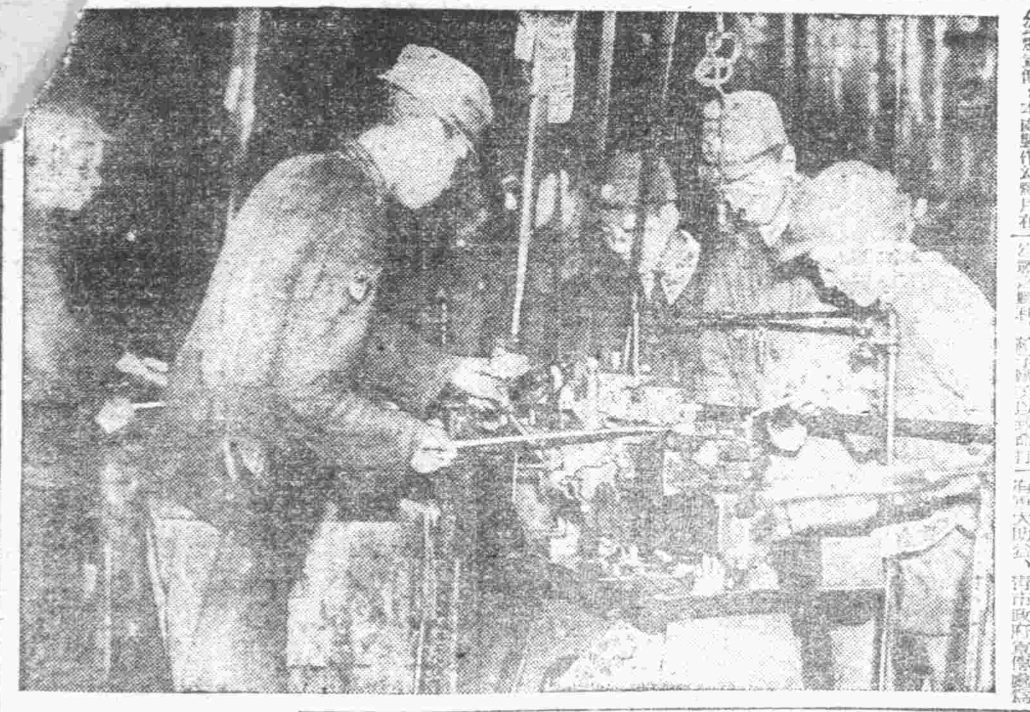

日海軍台灣戰捷
青展開慶祝宣傳期間

[illegible]

濟巡迴宣傳
賡續實施

（濟南分社通訊）爲激勵工人强國戰時增加生產、[illegible]

青留日工業見習生
以敢鬥精神努力工作

（大阪中華電）與大戰果展開增產總進擊戰、於全國展開之秋、由青島派赴大阪學習技術之中國工業技術見習生二十餘名、以同生共死之精神、[illegible]

加强戰時財政機構
魯召開各縣財政會議

（濟南分社通訊）山東省政府、以在此決戰體制下、爲明瞭各道市縣地方財政實況、並研討本省今後財政適當新施策、以期確立戰時財政體制、進而協力聖戰完遂起見、特於十月三十日上午十時、在省府大禮堂召開全省第二屆各縣財政科長會議、[illegible]

確立教育體制
魯召開中學校長會議

（濟南分社通訊）山東省政府教育廳、爲檢討上屆中學校校長會議成果、兼以確立決戰體制、[illegible]

領導者責任偉大
中日締盟週年紀念婦女廣播座談會 （四）

司會：[illegible]

應：[illegible]

（完）

呼應大戰果邁進增產增運

烟台展開
普遍防疫注射

[illegible]

提高警察素質
即墨區實施幹部訓練

[illegible]

新民會董囑託
昨晚廣播講演（一）

[illegible]

紫電青霜錄
王度廬

第六回

[illegible]

合同慰靈祭
今日在青島舉行

[illegible]

交通警取締
路旁攤商小販

[illegible]

青集團結婚
定十一月舉行

[illegible]

濟市集團結婚
報名者極踴躍

（濟南分社通訊）[illegible]

京津民需煤炭
以最低價實施配給

（北京中華社電）[illegible]

太原潞安間
有線電話開通

（太原中華社電）[illegible]

青濃山寺
公舉諦波住持

[illegible]

限期繳納
逾期停止其營業

第一期營業稅

[illegible]

汶上舉行
秋季運動會

（濟南分社通訊）[illegible]

◇廣播節目◇

[illegible]

青島賽馬開催
11月3.4.5.
十二時二十分開始
華北競馬會青島支部

痔漏瘡 濟衆診療院

一心館 青島臨清路三四號（第三公園前）

金城 新鳳霞

中和 劉美君

樂府烟雲

PF一號失蹤記 大洋劇場

樂府烟雲 東洋劇場

春風千里 兩國三人 國際劇場

義勇雙全 青島映画劇場

五淋拿根片 尿路化膿症

天任醫院

東亞造酒公司廣告 總經理 中和號 山東路二一二號

本院專門電療花柳淋病負責斷根永不返復 張萬年醫院啓

本院對於花柳淋病特備最新式電療器械太陽燈等負責保好 良大川醫院啓

綠窗紅淚 十一月三日起只演六天

强腎素

梅毒 下疳 淋病 猴子 狐臭

丁普莫歐

恕謝不週

難爲情！難爲人！ 唐拾義久咳丸 大昌號 華壹氏藥房

專科淋病 花柳 庶早治病患 三山醫院

七天保好 王永年大夫

一天霖

掃疥藥膏 專治各種疥瘡及皮膚病 南洋藥房經理